

Studiemiljøundersøgelsen 2015 - diplomingeniøruddannelsen i maskinteknik

Syddansk Universitet, Det Tekniske Fakultet

Indledning

Denne undersøgelse bygger på data fra Studiemiljøundersøgelsen, og omhandler de uddannelsesspecifikke svar for diplomingeniøruddannelsen i maskinteknik. Undersøgelsen er gennemført i efteråret 2015.

Svarprocenten er på 54 % da, 75 ud af 128 har besvaret spørgeskemaet.

Spørgsmål 1: Studiemiljø

De studerende er overordnet tilfredse med studiemiljøet, og den gennemsnitlige vurdering er 6,4 på en skala fra 0-10. Dog ligger den gennemsnitlige vurdering af uddannelsen noget lavere (se **figur 2**) for maskinteknik sammenlignet med både gennemsnittet på TEK og gennemsnittet på SDU.

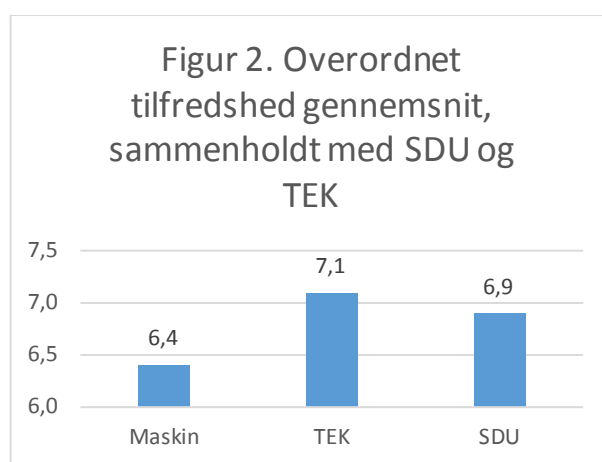
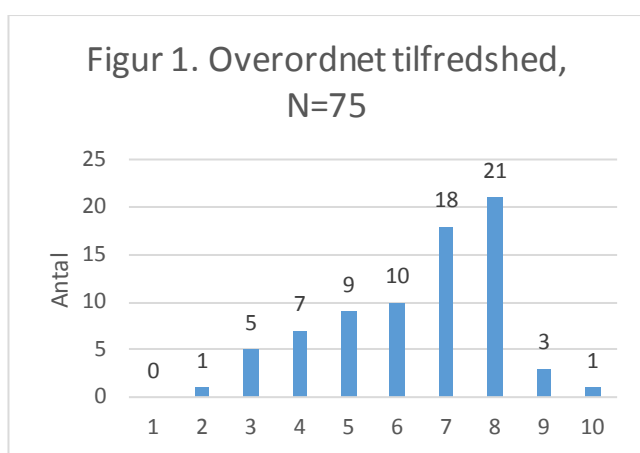

Spørgsmål 2: Studieaktivitet

92 % opfatter sig selv som fuldtidsstuderende, og de studerende bruger gennemsnitligt 37,8 timer om ugen på sit studie.

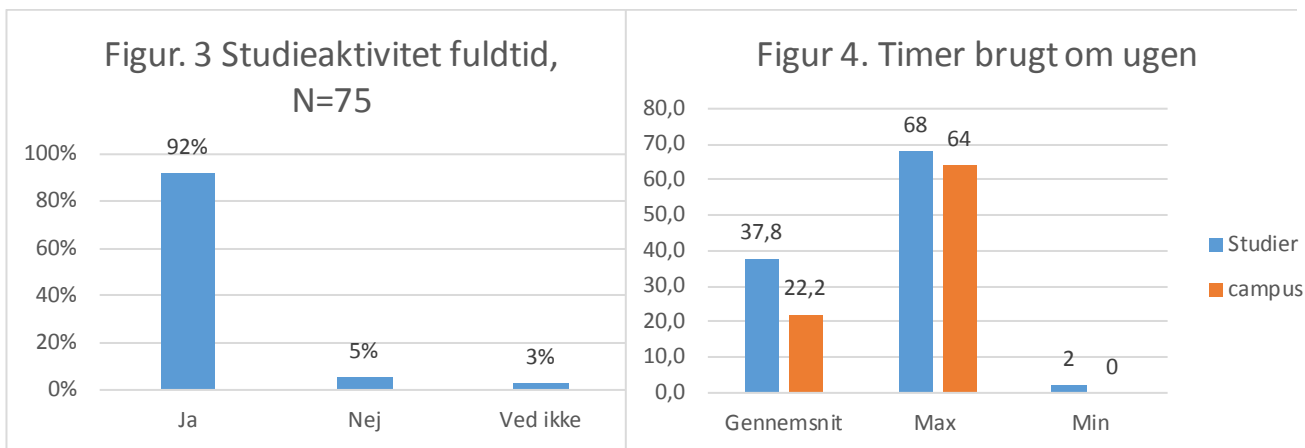

Spørgsmål 3a Faglige og sociale fællesskaber

De studerende vurderer generelt, at både de faglige og sociale fællesskaber er tilfredsstillende.

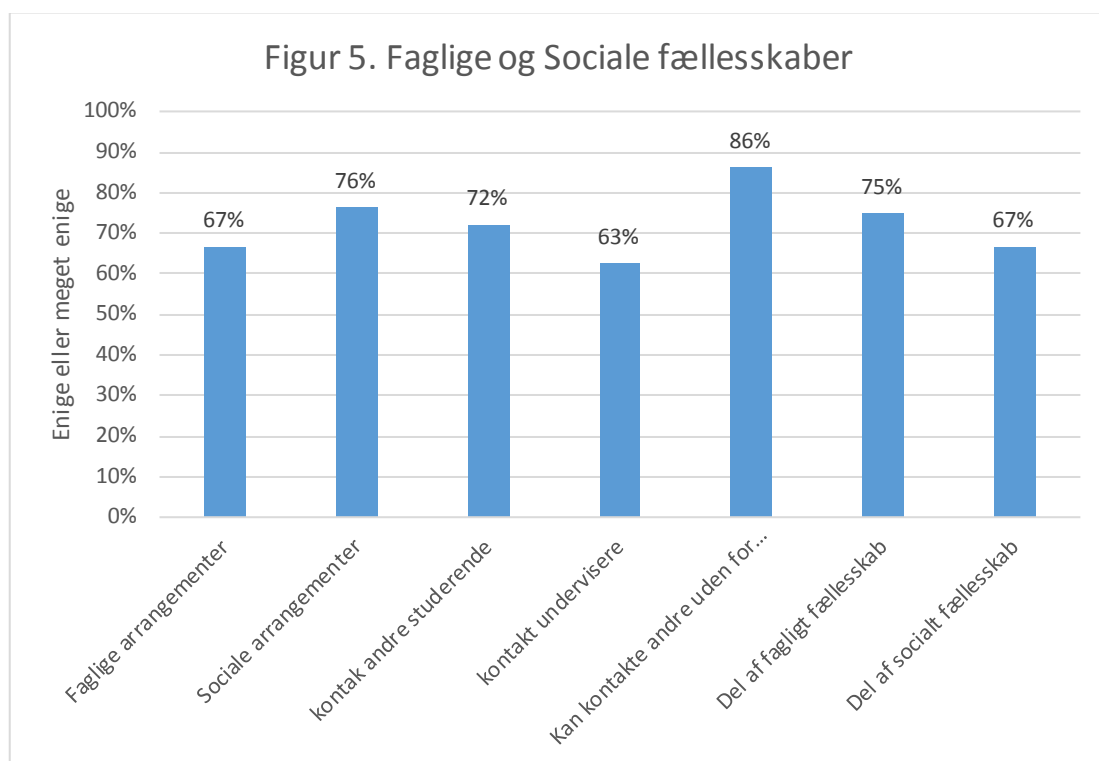

Spørgsmål 3b Læsegrupper

Der er 18 % der ikke er med i en læsegruppe, og heraf er der **10 %** svarende til 7 studerende, der **savner** at være med i en læsegruppe – se **figur 6**.

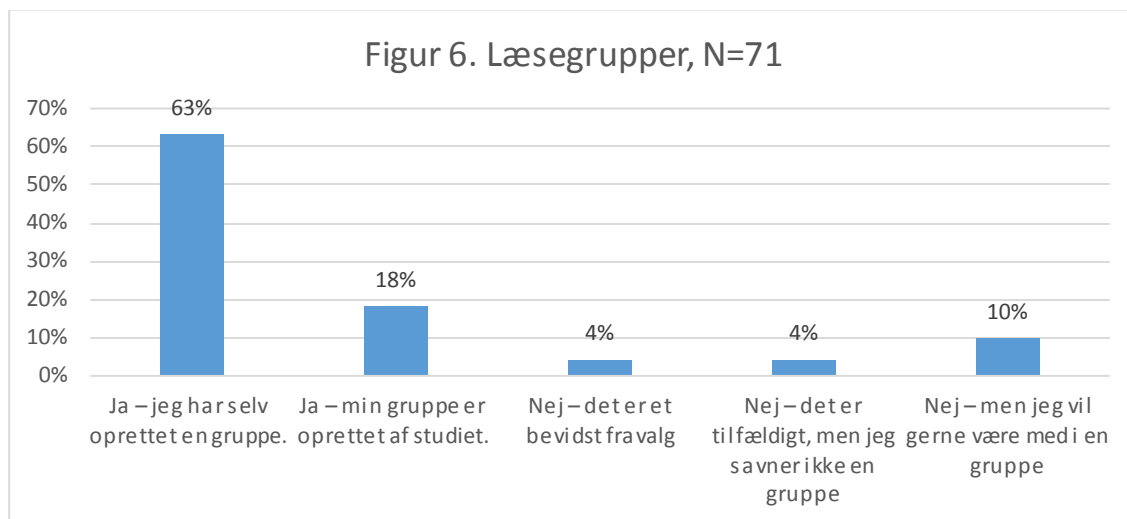

De studerende, der er i læsegrupper angiver generelt at være godt tilfredse med dem, og via læsegrupperne opnår de blandt andet: faglig sparring, inspiration, (socialt) sammenhold og bedre mundtlige kundskaber.

Spørgsmål 4a trivsel

- Langt de fleste angiver at de trives og er trygge (**figur 7**).
- **6 %** angiver at føle sig **ensomme** på studiet (**figur 7**).
- **4 %** angiver at have været udsat for **krænkende adfærd**; mobning, vold, sexchikane eller lignende, og **8 %** angiver, at de har oplevet at andre er blevet krænket – se **figur 8**.

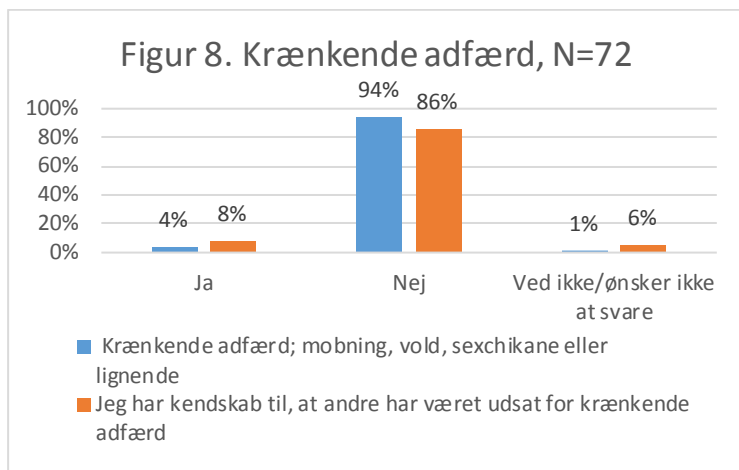
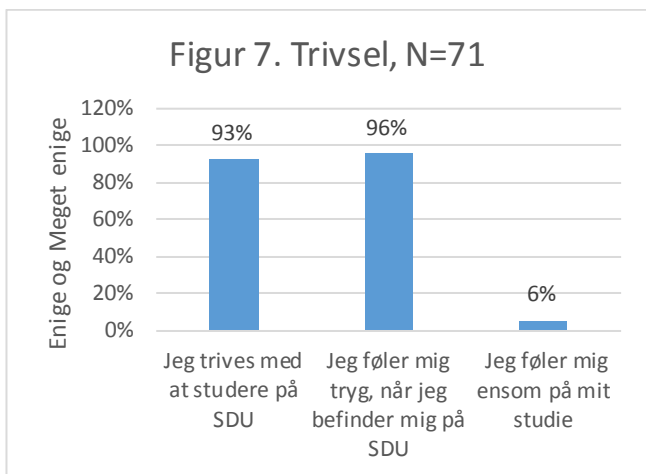

Spørgsmål 4b. Stress

De studerende er blevet spurgt: "Oplever du stærke stress-symptomer (såsom hjertebanken, mavesmerter, rastløshed, nedtrykthed m.v.) i forbindelse med dit studie?". Hertil svarer **41 %** at de oplever stress i forbindelse med **eksamen**. Der er samlet set **58 %** der angiver at **opleve stress** i forbindelse med studiet, enten i hverdagen, i forbindelse med eksamen eller begge dele.

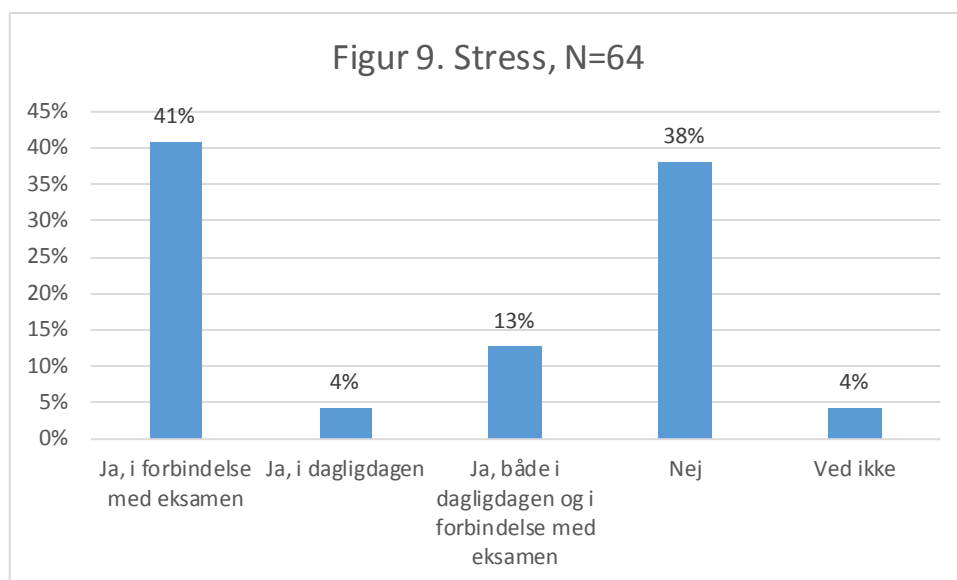

Spørgsmål 4c. Forventninger, der er svære at leve op til

- **56 %** angiver at opleve, at det er svært at leve op til **egne forventninger**, og **31 %** synes det er svært at leve op til forventningerne **fra studiet** - Se figur 10.

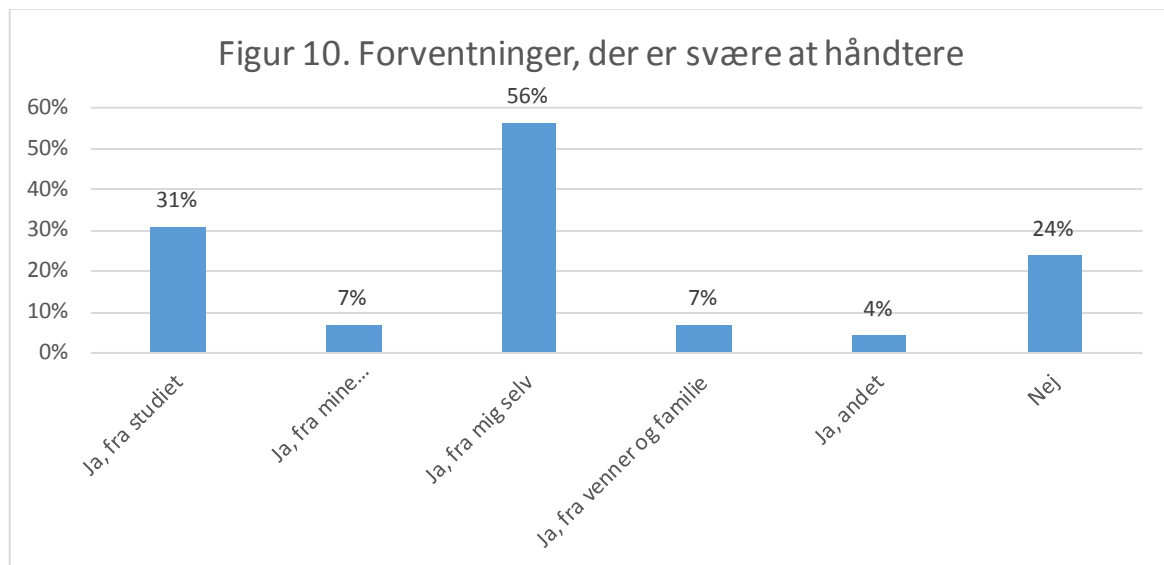

Spørgsmål 4d. Er der forhold i studiemiljøet, der får dig til at overveje at forlade studiet

13 % svarende til 9 studerende overvejer at forlade **studiet** (figur 11).

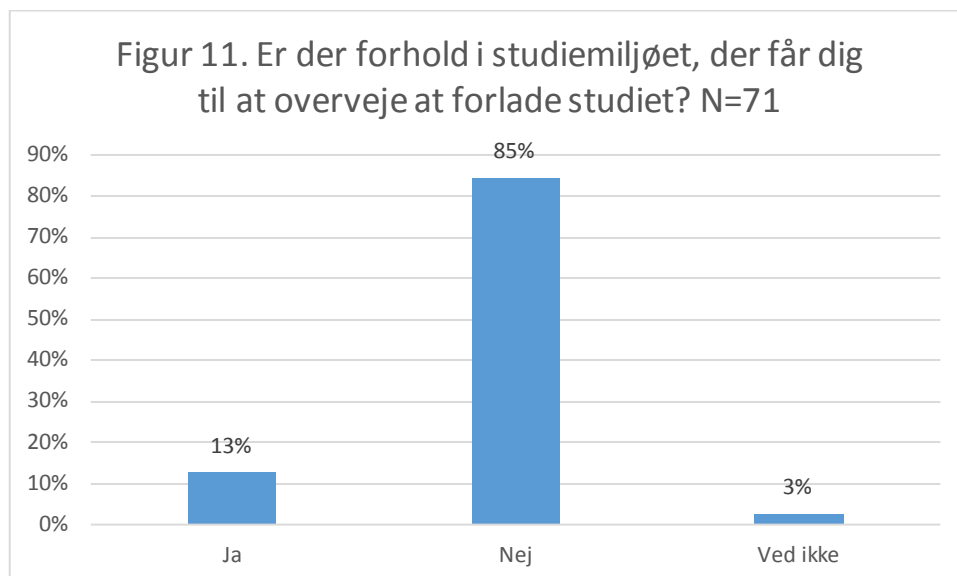

De studerende angive følgende årsager til deres overvejelser: "om jeg er kvalificeret", "fagligt niveau", "nogle undervisere gør det svært at lære stoffet, og stiller urealistiske krav ifht. deres egen indsats", "Eri tvivl om hvorvidt der er arbejde til mig bagefter."

Spørgsmål 5 a. Information og kommunikation

De studerende er blevet bedt vurdere en række udsagn, som fx "informationer om relevante sociale aktiviteter er tilfredsstillende". De har haft svarmulighederne "Meget enig", "Enig", "Både-og", "Uenig" og "Meget uenig". I **figur 12** fremgår andelen af enige eller meget enige. Det fremgår af figuren at:

- 45 % synes ikke at informationerne om relevante **faglige aktiviteter** er tilfredsstillende
- 41 % synes ikke at informationerne om **fagene** på studiet er tilfredsstillende
- 45 % synes ikke at informationerne om **studiet** er tilfredsstillende
- 44 % synes ikke at informationerne omkring mulighed for **vejledning** er tilfredsstillende

En del af de respondenter, der ikke er enige eller meget enige har svaret "Både- og", og er derfor ikke direkte utilfredse, men mener formodentligt, at der er noget, der kan gøres bedre.

